

RELAZIONE DEL COLLEGIO SINDACALE AL BILANCIO CHIUSO AL 31.12.2016

Il giorno dell'anno 2017 presso la sede della Fondazione Tommasino Bacciotti si è riunito il Collegio Sindacale con la presenza dei sigg.ri:
Paolo Vannoni, Tiziano Zuccagnoli, Stefania Casini rappresentanti l'intero Collegio, allo scopo di relazionare sul bilancio chiuso al 31.12.2016 predisposto dal Presidente Paolo Bacciotti che di seguito elenchiamo per buona memoria:

DATI SINTETICI DI BILANCIO 2016

BILANCIO ANNO 2016

	entrate
Accoglienza case Tommasino	411.779,35
Sostegno attività di ricerca	5.277,35
Donaz. libere	231.460,39
Generali di supporto	1.255,18
	649.772,27
	uscite
Accoglienza case Tommasino	356.599,63
Sostegno attività di ricerca	71.005,12
Attività promozionale	46.072,53
Generali di supporto	13.338,33
	487.015,61
differenz attiva anno 2016	162.756,66
riporto 2015	309.790,83
disponibilità al 31,12,2016	472.547,49

Le disponibilità finanziarie esposte in bilancio corrispondono ai saldi delle rispettive banche e C/C postale ed al denaro giacente in cassa alla data di chiusura dell'esercizio; tali disponibilità sono costituite dal residuo dell'esercizio precedente 2015 e dalle donazioni effettuate nel corso dell'esercizio, e come evidenziamo le voci più significative per la somma di Euro 411779,35 per sostegno alle famiglie, di cui elenchiamo quelle più significative:

TERNNA – Rete elettrica nazionale Spa	30.000,00
Regione Toscana	10.000,00
Conad del Tirreno	60.000,00
Regione Toscana	25.200,00
SDS Firenze	14.000,00
Publiacqua SpA	10.000,00
AOUMeyer	39.997,42
5 per mille anno 2016	72.440,10
Ente Cassa di Risparmio	20.000,00
MENARINI AZIENDA FARMACEUTICA	25.000,00
AOUMeyer	40.000,00
	346.637,52

L'attività più importante è quella dell'accoglienza che ha trovato consensi sia da privati che dalle istituzioni con un incremento confrontato col dato 2015 di ben 135031 pari a +49%.

Naturalmente anche le spese per la manutenzione delle case accoglienza sono aumentate con l'incremento di altri 2 appartamenti restaurati ed adibiti ad accogliere famiglie.

Questo collegio rileva che i fondi raccolti vengono impiegati esclusivamente nel rispetto degli scopi istituzionali rivolti sia alla ricerca che all'aiuto alle famiglie di bambini colpiti dalla malattia.

Anche per il prossimo esercizio il preventivo che riportiamo ed approviamo rispecchia gli intenti e le promesse dell'atto costitutivo e statuto:

bilancio preventivo anno 2017

ENTRATE	
DISPONIBILITA' 31.12.2016	472.547.49

USCITE

Accoglienz famiglie	338000
Sostegno ricerca	75000
Attività promozionale	45000
Spese Generali/supporto	15000

TOTALE USCITE

473000

Questo Collegio attesta quindi che il rendiconto è tenuto con l'osservanza delle norme e i principi giuridici che regolano le Fondazioni e secondo quanto previsto dallo Statuto. Invitiamo quindi i Consiglieri ad approvarlo unitamente alla presente Relazione.

Il Collegio sindacale
Paolo Vannoni
Stefania Casini
Tiziano Zuccagnoli

RELAZIONE DI MISSIONE anno 2016

L'anno 2016 è stato un anno di forte crescita. Siamo passati da 16 a 17 appartamenti offerti gratuitamente alle famiglie del Meyer (più il 18° in ristrutturazione) e durante l'anno trascorso abbiamo continuato i lavori di adeguamento strutturale nelle Case di Via dello Steccuto 37 con la ristrutturazione del bagno dell'appartamento n. 4 e il riammodernamento completo dell'appartamento n. 2, rinnovando interamente la cucina, il salotto e le due camere da letto. Abbiamo continuato con l'istallazione dei climatizzatori e delle zanzariere nelle strutture delle Case di Lungarno Ferrucci 47 e Via delle Gore 27. Nelle Case di V. R. Giuliani 434 abbiamo provveduto a organizzare una stanza lavanderia con lavatrice e asciugatrice, a disposizione delle tre famiglie che occupano i tre appartamenti presenti, sostenendo anche le spese di tutti i lavori accessori che ne comporta (tubazioni, pozzetti, fosse biologiche, impianto elettrico, ecc...) e abbiamo riorganizzato lo spazio sul retro rinnovando le tubazioni e la pavimentazione. Abbiamo iniziato i grandi lavori di ristrutturazione della Casa Accoglienza di Lungarno Ferrucci 49 (di proprietà del Comune di Firenze) con l'abbattimento delle barriere architettoniche a favore dei bambini che attraversano momenti di disabilità dovuti dalla malattia. I lavori purtroppo richiederanno più tempo del previsto e termineranno nel secondo semestre del 2017. Abbiamo infine riammodernato un ulteriore appartamento in V. R. Giuliani 352 concessoci in comodato di uso gratuito da parte di un privato.

Nel 2016 presso le nostre Case, abbiamo ospitato 76 nuclei familiari (di lunga e breve degenza) rispetto ai 24 del 2013. Ulteriori 30 famiglie, tornate al Meyer per brevi controlli, sono state ospitate a spese della Fondazione presso b&b e hotel nei casi in cui la rete di accoglienza ospedaliera non ha potuto rispondere positivamente, siamo così arrivati ad ospitare nel 2016 ben 106 famiglie!!

I costi per sostenere tale impegno sono passati da 110.000 euro dell'anno 2012 a più di 350.000 euro per l'anno 2016, questo ci rende davvero orgogliosi ma anche doverosi e responsabili nel continuare con forza ad incrementare il nostro Progetto Accoglienza in quantità (viste le crescenti richieste di ospitalità) e qualità per le "nostre famiglie".

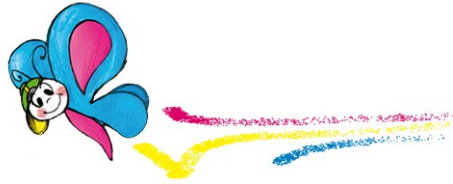

Dal 2014 al 2016 i costi per il Progetto Accoglienza Famiglie sono incrementati del 74% con i 204.000,00 euro dell'anno 2014 ai 356.000 euro dell'anno 2016.

Nonostante il sempre più difficile contesto economico, le donazioni da noi raccolte nel 2016 si sono attestate a 649.772,27 euro, confermando la forte crescita rispetto ai 293.000 euro dell'anno 2014.

Questo dato importante ci ha spinto a proseguire con forza i nostri progetti portando gli oneri totali dell'anno a 487.015,61 euro (con una differenza attiva di 162.756,66 euro).

Fra le donazioni si registra un importante incremento del 5 per mille relativo all'anno finanziario 2014 con i 72.440,10 euro e con i 1.864 donatori (rispetto ai 1.473 del 2013) che con entusiasmo continuano a sostenerci con questa importantissima scelta di responsabilità sociale.

Tali risorse sono state così impiegate:

- per il **Progetto Accoglienza Famiglie** le spese hanno raggiunto i **356.599,63 euro** (+25% rispetto all'anno 2015);*
- per i **Progetti di ricerca medico-scientifica** gli oneri sono saliti a **71.005,12 euro** (con il sostegno di n. 4 borse di studio);*
- per l'**attività promozionale** l'impiego è stato di **46.072,53 euro**;*
- i **costi di supporto struttura** si attestano a **13.338,33 euro**.*

*Sommando i costi sostenuti per i **Progetti Istituzionali** (Progetto Accoglienza e Progetti di ricerca), raggiungiamo i 427.604,75 euro aumentati di quasi il 30% rispetto al 2015, questi dati portano l'**indice di efficienza gestionale** (rapporto percentuale fra spese per progetti istituzionali e spese totali), che misura la “virtuosità” delle Onlus, allo stesso piano dell'anno 2015, raggiungendo l'**88%**, un valore fra i più elevati nel panorama italiano del “no profit” che corona un anno di grande soddisfazione e di vicinanza concreta alle famiglie del Meyer e alla ricerca.*

Negli ultimi mesi del 2016 è nata la nuova collaborazione con la Fondazione Don Carlo Gnocchi di Firenze e abbiamo così iniziato la progettazione e l'organizzazione del “Giardino Tommasino”, un'area giochi per bambini in uno spazio esterno adiacente al reparto pediatrico sostenendo spese per 13.783,61 euro inerenti il Progetto Accoglienza Famiglie. Nel 2017 provvederemo al completamento del progetto con ulteriori interventi.

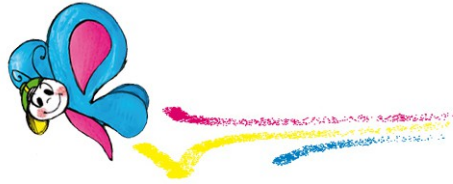

PREVISIONE anno 2017

L'attività della nostra Fondazione è legata strettamente all'esigenze dell'Ospedale Meyer.

Nel mese di aprile 2017 la Fondazione ha aggiunto due nuovi appartamenti siti in V. delle Gore 27 (dove sono già presenti 5 Case Accoglienza) raggiungendo così le 19 unità "operative" già inserite nella rete di accoglienza per i bambini lungodegenti dell'Ospedale Meyer e sta procedendo la ristrutturazione di una ulteriore Casa in Lungarno Ferrucci 49 che porterà a 20 le Case Accoglienza (come 20 sarebbero stati gli anni di Tommaso) che vogliamo inserire all'interno della rete ospedaliera entro la fine del 2017.

Per quanto riguarda il progetto con la Fondazione Don Carlo Gnocchi di Firenze è stato attivato il reparto di riabilitazione oncologica pediatrica all'interno della struttura e provvederemo durante il corso del 2017 alla ritinteggiatura del reparto (corridoi e ludoteca) al fine di renderlo più colorato piacevole e a misura di bambino, faremo un intervento nella palestra e nelle 11 camere del Reparto che si chiameranno "Tommasino 1-2-3...", infine estenderemo il sostegno con l'attivazione di un contratto per un medico specialista dedicato alla neuro riabilitazione oncologica. Per tale progetto avremo a disposizione per l'anno 2017 un contributo di 50.000,00 euro da parte della Fondazione CR Firenze.

Tra i fondi già deliberati per l'anno 2017 e in attesa di erogazione abbiamo:

- ✓ 80.000,00 euro da AOUMeyer per il progetto accoglienza famiglie;*
- ✓ 80.000,00 euro da Toscana Aeroporti per il progetto accoglienza famiglie (ristrutturazione Lungarno Ferrucci 49);*
- ✓ 78.103,46 euro di 5 per mille (anno 2015 - destinato in parte ai progetti di ricerca e in parte al progetto accoglienza famiglie);*
- ✓ 50.000,00 euro da Fondazione CR Firenze per il progetto accoglienza famiglie (destinato al riammodernamento del reparto di riabilitazione oncologica della Fondazione Don Gnocchi);*
- ✓ 162.756,66 euro la differenza attiva che sarà destinata ad eventuali spese non preventivate per la ristrutturazione e l'arredo della 20^ Casa e per il sostegno del progetto accoglienza.*



I contributi già deliberati ci consentiranno di proseguire con maggior tranquillità la nostra azione anche sugli altri progetti in fase di realizzazione come l'installazione di zanzariere e climatizzatori e l'ammodernamento delle attuali strutture. Il crescente impegno nel progetto accoglienza non pregiudicherà i progetti di ricerca medico-scientifica che è nostra intenzione mantenere intorno ai 50.000 euro tramite il sostegno di tre borse di studio.