

DATI SINTETICI DI BILANCIO 2017 FONDAZIONE TOMMASINO BACCIOTTI

STATO PATRIMONIALE

ATTIVO			PASSIVO
IMMOBILIZZAZIONI	25.000,00		PATRIMONIO NETTO 496.490,94
DISP. LIQUIDE	496.490,94	f.do di dotazione	78.275,00
		patrimonio libero	418.215,94
		di cui riserve precedenti	394.272,49
		di cui differenza attiva	+23.943,45
		F.DO AMMORTAMENTO	25.000,00
TOTALE ATTIVO	521.490,94	TOTALE PASSIVO	521.490,94

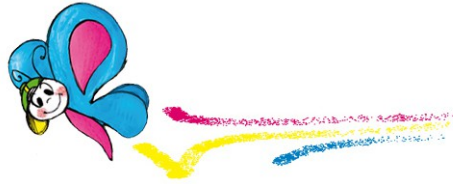

RENDICONTO GESTIONALE

ONERI		PROVENTI	
ONERI DA ATT. ISTITUZ.	611.244,76	PROVENTI DA ATT. ISTITUZ.	726.395,04
di cui Progetti Acc. Famiglie	559.057,32	di cui contributi su progetti	439.333,54
di cui Sostegno ricerca med.-scient.	52.187,44	di cui Prog. Acc. Famiglie	438.469,83
		di cui Prog. di Sost. Ric.	863,71
ONERI PROMO. E RACC. F.DI	71.838,34		
ONERI ATT. DI SUPPORTO	19.368,49	di cui altri proventi	287.061,50
TOTALE ONERI	702.451,59	di cui entrate da 5per mille	78.103,46
		di cui donazioni libere	207.667,19
		di cui entrate generali/supporto	1.290,85
RISULTATO DI GESTIONE	+ 23.943,45		
<i>TOTALE</i>	<i>726.395,04</i>	<i>TOTALE</i>	<i>726.395,04</i>

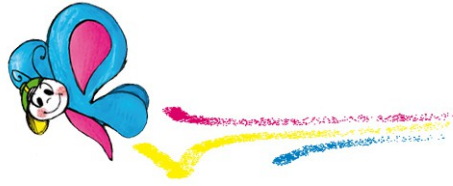

RELAZIONE DI MISSIONE

L'anno 2017 è stato un anno di importanti conferme...abbiamo raggiunto i 20 appartamenti offerti gratuitamente alle famiglie del Meyer, come 20 sarebbero stati gli anni di Tommaso.

Durante l'anno ci siamo adoperati per continuare con determinazione il nostro impegno al fianco delle famiglie con bambini affetti da patologie oncologiche lungodegenti presso l'Ospedale Meyer, portando avanti l'ammodernamento delle Case Accoglienza Tommasino per renderle sempre più gradevoli e funzionali.

Presso gli appartamenti di Via dello Steccuto abbiamo ripavimentato la ludoteca e realizzato nuovi armadi per contenere giochi per i bambini e biancheria per le Case. Nell'appartamento n. 1 sono state rinnovate interamente le due camere da letto, compresa la pavimentazione di una delle due e nell'appartamento n. 3 abbiamo sistemato un nuovo armadio più contenitivo ed efficiente. L'appartamento n. 16 di Via delle Gore, inserito nella nostra "rete" a marzo 2017, è stato oggetto di un ampio intervento di arredo a sola esclusione della cucina.

Abbiamo continuato l'installazione dei climatizzatori nelle Case di V. R. Giuliani 434 (appartamenti n. 2 e n. 3) e a Serpiolle nell'appartamento n. 1 attrezzando le case mancanti con condizionatori (tipo pinguino) e delle zanzariere presso le Case di V. delle Gore (appartamenti n. 7, 16 e 18). Nella Casa Tommasino di V. R. Giuliani 352 è stato realizzato un impianto di areazione per favorire la circolazione dell'aria.

Sono stati completati i grandi lavori di ristrutturazione della Casa Accoglienza di Lungarno Ferrucci 49 con l'abbattimento delle barriere architettoniche a favore dei bambini che attraversano momenti di disabilità dovuti alla malattia. Una struttura che ha richiesto grande impegno sul piano economico e che abbiamo dotato di tutti i servizi necessari tra i quali una pedana elevatrice. A dicembre 2017, in occasione del 20° compleanno di Tommasino, è stato inaugurato e nel mese di gennaio 2018, con grande emozione, è stata accolta la prima famiglia.



Grazie alla collaborazione con la Fondazione Don Gnocchi, l'Assessorato alla Sanità della Regione Toscana e l'Ospedale Meyer, il 27 ottobre scorso è stato possibile inaugurare il Reparto di riabilitazione pediatrica presso l'IRCCS "Don Carlo Gnocchi" di Firenze. La Fondazione si è occupata dell'allestimento della ludoteca, dei corridoi del Reparto e del "Giardino Tommasino", con lo scopo di rendere meno gravosa la permanenza dei piccoli degenti presso la struttura. Con questo importante e sentito progetto il nostro obiettivo è quello di essere sempre più vicini ai piccoli degenti del Meyer e alle loro famiglie, facendo sì che possano continuare il percorso terapeutico nella nostra Regione e ancora nostre Case. Oltre al nostro impegno sull'accoglienza dei bambini e delle loro famiglie, abbiamo sostenuto una borsa di studio per le attività di ricerca sulle patologie oncologiche pediatriche in fase riabilitativa.

Nel 2017, presso le nostre Case, abbiamo ospitato 64 nuclei familiari (di lunga e breve degenza) un dato leggermente calante rispetto all'anno 2016 in quanto numerosi degenti sono stati soggetti a percorsi terapeutici più lunghi. Ulteriori 45 famiglie, tornate al Meyer per brevi controlli, sono state ospitate a spese della Fondazione presso b&b e hotel nei casi in cui la rete di accoglienza ospedaliera non ha potuto rispondere positivamente, siamo così arrivati ad ospitare nel 2017 ben 109 bambini con le loro famiglie per un totale di circa 400 persone.

*Negli ultimi due anni i costi per il Progetto Accoglienza Famiglie sono quasi raddoppiati, con i 284.000,00 euro dell'anno 2015 ai 559.000 euro dell'anno 2017. Le donazioni da noi raccolte nel 2017 si sono attestate a **726.395,04 euro**, confermando la forte crescita rispetto ai 293.000 euro dell'anno 2014.*

*Questo dato importante ci ha spinto a proseguire con forza i nostri progetti portando gli **oneri totali** dell'anno a **702.451,59 euro (con una differenza attiva di 23.943,45 euro)**.*

*Fra le donazioni si registra un importante incremento del **5 per mille relativo all'anno finanziario 2015** con i **78.103,46 euro** e con i **2.112 donatori** (rispetto ai 1.864 del 2014) che con entusiasmo continuano a sostenerci con questa importantissima scelta di responsabilità sociale.*



ENTRATE SIGNIFICATIVE 2017

			<i>totale</i>
<i>Toscana Aeroporti SpA</i>	30.000,00		
<i>Conad del Tirreno</i>	72.000,00		
<i>SDS Firenze</i>		6.000,00	
<i>TERNA – Rete Elettrica Nazionale SpA</i>		20.000,00	
<i>Panebianco Cesare</i>	20.000,00		
<i>Toscana Aeroporti SpA</i>	50.000,00		
<i>AOUMeyer</i>	40.000,00		
<i>Associazione La Compagnia di Babbo Natale</i>		5.000,00	
<i>Associazione La Compagnia di Babbo Natale</i>		5.000,00	
<i>Associazione La Compagnia di Babbo Natale</i>		5.000,00	
<i>Associazione La Compagnia di Babbo Natale</i>		5.000,00	
<i>5 per mille anno 2015</i>	78.103,46		
<i>AOUMeyer</i>	40.000,00		
<i>REGIONE TOSCANA</i>	15.000,00		
<i>ENTE CR FIRENZE</i>	50.000,00		
<i>MENARINI INDUSTRIE FARMACEUTICHE</i>	25.000,00		
	420.103,46	46.000,00	466.103,46

Tali risorse sono state così impiegate:

- *per il **Progetto Accoglienza Famiglie** le spese hanno raggiunto i **559.057,32 euro**;*
- *per i **Progetti di ricerca medico-scientifica** gli oneri sono saliti a **52.187,44 euro** (con il sostegno di n. 3 borse di studio);*
- *per l'**attività promozionale** l'impiego è stato di **71.838,34 euro**;*
- *i **costi di supporto struttura** si attestano a **19.368,49 euro**.*

*Sommando i costi sostenuti per i **Progetti Istituzionali** (Progetto Accoglienza e Progetti di ricerca) raggiungiamo i **611.244,76 euro**. Questi dati portano l'**indice di efficienza gestionale** all'**87%***

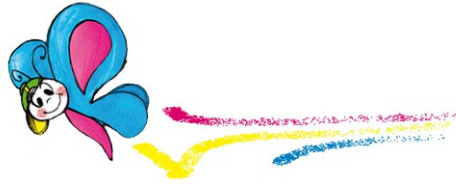

(rapporto percentuale fra spese per progetti istituzionali e spese totali che misura la “virtuosità” delle Onlus), un valore in linea fra i più elevati nel panorama italiano del “no profit”.